

# ADExpertises

67 Avenue de la PAIX 28300 LEVES

Téléphone : 02 37 36 00 76 - Télécopie : 02 37 21 45 77 - Portable : 06 61 88 65 34

## RAPPORT DE MISSION DE REPERAGE DES MATERIAUX ET PRODUITS CONTENANT DE L'AMIANTE AVANT TRAVAUX

Art. R 1334-14 à R 1334-29 et R 1336-2 à R 1336-5 du code de la santé publique

Décret n° 2011-629 du 3 juin 2011- Arrêtés du 12 décembre 2012 - norme NF X 46-020

Rapport de mission de repérage des matériaux et produits contenant de l'amiante avant réalisation de travaux

### SOMMAIRE

Désignation de l'immeuble et du propriétaire : .....	1
Désignation du demandeur (ou commanditaire) : .....	1
Désignation de l'opérateur de repérage : .....	1
Conclusion : .....	1
Description de l'objet de la mission de repérage: .....	2
Programmes de repérage de l'amiante mentionnés (Listes A et B – Annexe 13-9) : .....	2
Description des parties d'immeubles examinées : .....	2
Locaux ou parties de locaux non visités (ou non accessibles avec motifs) : .....	2
Condition de réalisation du repérage : .....	3
Personne présente lors du repérage : .....	3
Prélèvements effectués : .....	3
Conclusion : .....	3
Tableau récapitulatif de présence de matériaux contenant de l'amiante ou susceptibles dans contenir .....	4
Croquis .....	5
Consignes générales de sécurité « Amiante » .....	6
Accusé de réception .....	7

N° de dossier : 150727 – Date de création : 03/11/2015 - Date de commande : 03/11/2015 - Date de visite : 14/10/2015

#### Désignation de l'immeuble et du propriétaire :

Propriété de : MAIRIE

Adresse du bien : 2 rue de la Mairie 28320 ECROSNES

Nature du bien : Bureaux

Etage : Rez de chaussée

Date de construction (ou date de permis de construire) : Avant 1949

Références cadastrales : Non communiquées

#### Désignation du demandeur (ou commanditaire) :

Nom : DIRECT

#### Désignation de l'opérateur de repérage :

Société : ADExpertises - Nom du technicien : SABATIER Thierry

Adresse : 67 avenue de la Paix - 28300 - LEVES

Désignation de la compagnie d'assurance et n°contrat : AXA France Iard

N° police d'assurance et date de validité : 2122426704 – au 28/02/2016

Certification de compétence délivrée par : I.CERT

N° certification amiante : CPDI 0506

Laboratoire d'analyses : I.T.G.A Parc Edonia rue de la Terre Adélie 35768 SAINT GREGOIRE CEDEX

#### Conclusion :

**Il n'a pas été repéré de matériaux et produits contenant de l'amiante.**

Voir Tableau « récapitulatif de présence de produits et matériaux contenant de l'amiante » et préconisations

*Ce rapport ne peut être utilisé ou reproduit que dans son intégralité*

## Description de l'objet de la mission de repérage:

Ce repérage a pour objectif d'identifier les matériaux et produits susceptibles de libérer des fibres d'amiante à l'occasion des travaux prévus par le donneur d'ordre.

## Programmes de repérage de l'amiante mentionnés (Listes A et B – Annexe 13-9) :

<b>Liste A mentionnée à l'art. R.1334-20</b>
<b>COMPOSANT A SONDER OU A VERIFIER</b>
Flocages
Calorifugeages
Faux plafonds

### Liste B mentionnée à l'article R. 1334-21

COMPOSANTS DE LA CONSTRUCTION	PARTIE DU COMPOSANT A VERIFIER OU A SONDER
<b><u>1. Parois verticales intérieures</u></b> Murs et cloisons « en dur » et poteaux (périphériques et intérieurs). Cloisons (légères et préfabriquées), gaines et coffres.	Enduits projetés, revêtements durs (plaques menuiserie amiantée-ciment) et entourages de poteaux (carton amiante-ciment, matériau sandwich, carton + plâtre), coffrage perdu. Enduits projetés, panneaux de cloison.
<b><u>2. Planchers et plafonds</u></b> Plafonds, poutres et charpentes, gaines et coffres Planchers	Enduits projetés, panneaux collés ou vissés Dalles de sol
<b><u>3. Conduits, canalisations et équipement intérieurs</u></b> Conduits de fluides (air, eau, autres fluides...) Clapets et volets coupe-feu Portes coupe-feu Vides ordures	Conduits, enveloppes de calorifuges. Clapets, volets, rebouchage. Joints (tresses, bandes). Conduits.
<b><u>4. Eléments extérieurs</u></b> Toitures. Bardages et façades légères. Conduits en toiture et façade.	Plaques, ardoises, accessoires de couverture (composite, fibres-ciment), bardeaux bitumineux. Plaques, ardoises, panneaux (composites, fibres-ciment). Conduits en amiante-ciment : eaux pluviales, eaux usées, conduits de fumée.

Les maladies liées à l'amiante sont provoquées par l'inhalation des fibres. Toutes les variétés d'amiante sont classées comme substances cancérogènes avérées pour l'homme. L'inhalation de fibres d'amiante est à l'origine de cancers (mésotéliomes, cancers broncho-pulmonaires) et d'autres pathologies non cancéreuses (épanchements pleuraux, plaques pleurales). L'identification des matériaux et produits contenant de l'amiante est un préalable à l'évaluation et à la prévention des risques liés à l'amiante. Elle doit être complétée par la définition et la mise en œuvre de mesures de gestion adaptées et proportionnées pour limiter l'exposition des occupants présents temporairement ou de façon permanente dans l'immeuble. L'information des occupants présents temporairement ou de façon permanente est un préalable essentiel à la prévention du risque d'exposition à l'amiante. Il convient donc de veiller au maintien du bon état de conservation des matériaux et produits contenant de l'amiante afin de remédier au plus tôt aux situations d'usure anormale ou de dégradation. Il conviendra de limiter autant que possible les interventions sur les matériaux et produits contenant de l'amiante qui ont été repérés et de faire appel aux professionnels qualifiés, notamment dans le cas de retrait ou de confinement de ce type de matériau ou produit. Enfin, les déchets contenant de l'amiante doivent être éliminés dans des conditions strictes. Renseignez vous auprès de votre mairie ou de votre préfecture. Pour connaître les centres d'élimination près de chez vous, consultez la base de données « déchets » gérée par l'ADEME, directement accessible sur le site internet [www.sinoe.org](http://www.sinoe.org)

## Description des parties d'immeubles examinées :

Pièces	Sol	Murs	Plafonds	Autres
Entrée	Ciment peint	Platre peint	Platre peint	
Bureau	Ciment peint	Platre papier peint	Platre peint	
Grande salle	Carrelage et plinthe bois	Platre papier peint et faïence récente	Platre peint	
Salle d'eau	Carrelage et plinthe Pr 02	Platre ciment peint et faïence Pr 01	Platre peint	
Wc	Carrelage et plinthe Pr 02	Platre ciment peint et faïence Pr 01	Platre peint	

## Locaux ou parties de locaux non visités (ou non accessibles avec motifs) :

Toutes zones non concernées par les travaux

## Condition de réalisation du repérage :

Date de visite initiale : 14/10/2015

Observation spécifique aux conditions du repérage (inaccessibilité, impossibilité de réaliser un prélèvement destructif, etc):

- Observations faites par le propriétaire ou le donneur d'ordre : Néant
- Constatation visuelle au niveau de l'immeuble visité : Néant
- Document(s) remis par le propriétaire : Aucun

*L'attention du propriétaire est attirée sur le fait que la mission de repérage des matériaux et produits contenant de l'amiante, s'applique aux composants de la construction directement visible et accessible sans investigation destructive. Les résultats de la présente mission ne peuvent être utilisés comme repérage préalable à la réalisation de travaux ou démolition de l'immeuble visité.*

*Le présent constat ne porte que sur les parties privatives des lots concernés, s'agissant d'un immeuble en copropriété, il doit être joint à ce constat le rapport réalisé sur les parties communes de l'immeuble conformément à l'article R1334-15 du code de la Santé Publique.*

*La présente mission, porte notamment sur le repérage de MPCA (matériaux ou produits contenant de l'amiante) intervenant dans certains composants voire équipements de la construction. Ces repérages sont faits au sens de la réglementation sans sondages destructifs, cependant certains éléments non démontables fendues, fissurées, perméables, peuvent parfois occulter des matériaux ou produits contenant de l'amiante, dont leur éventuelle présence ne peut être décelée qu'après sondage destructif (enlèvement de matière dont la remise en état demeurera à la charge du propriétaire). La réalisation, voire autorisation de ce ou ces sondages destructifs incombent au propriétaire et/ou donneur d'ordre nous ayant confié la présente mission. Il en est de même pour certains moyens complémentaires n'étant pas de notre ressort, et que nous vous aurions préalablement demandés.*

*La non mise à disposition de ces moyens ou autorisations complémentaires peut nous amener à formuler des exclusions de repérage. Sur ces « parties » exclues de notre mission de repérage amiante, le propriétaire n'est pas exonéré de responsabilité pour le vice caché que pourrait constituer ultérieurement la présence avérée d'amiante.*

## Personne présente lors du repérage :

Mme Le Maire

## Prélèvements effectués :

Pr 01 Colle de faïence - Salle d'eau : IT071510-55897

Pr 02 Colle de plinthe - Salle d'eau : IT071510-55901

## Conclusion :

Il n'a pas été repéré de matériaux et produits contenant de l'amiante sur connaissance de l'opérateur de repérage.

Après analyses du laboratoire, la colle de faïence de la salle d'eau (Pr 01) et la colle de plinthe de la salle d'eau (Pr 02), ne contiennent pas d'amiante

Repérage effectué le : 14/10/2015  
Rapport rédigé en nos bureaux le : 03/11/2015

Signature  
Nom de l'opérateur : SABATIER Thierry

**ADExpertises**  
67 avenue de la Paix  
28300 LEVES  
Tél. : 02 37 36 00 73 / Fax : 02 37 21 45 77  
e-mail : adexpertise@wanadoo.fr

### Pièces annexes

- Tableau récapitulatif de présence de matériaux contenant de l'amiante
- Croquis
- Attestation d'assurance
- Attestation de compétence
- Consignes générales de sécurité
- Rapport d'analyses (le cas échéant)

## Tableau récapitulatif de présence de matériaux contenant de l'amiante ou susceptibles dans contenir

Désignation	Composant de la construction	Parties du composant vérifié ou à sonder	Localisation	Photos	Numéro prélèvement.	Analyse	Présence amiante		Etat de conservation des matériaux					
							Oui	Non	Flocages, calorifugeage, faux plafonds	Grille état cons	Résultats	Etat visuel	Autres matériaux	Ind. visuels
Néant														

## Croquis

(Les croquis présentés n'ont aucun caractère contractuel et ne sont pas cotés. Ils ne peuvent en aucun cas être utilisés en tant que plans).

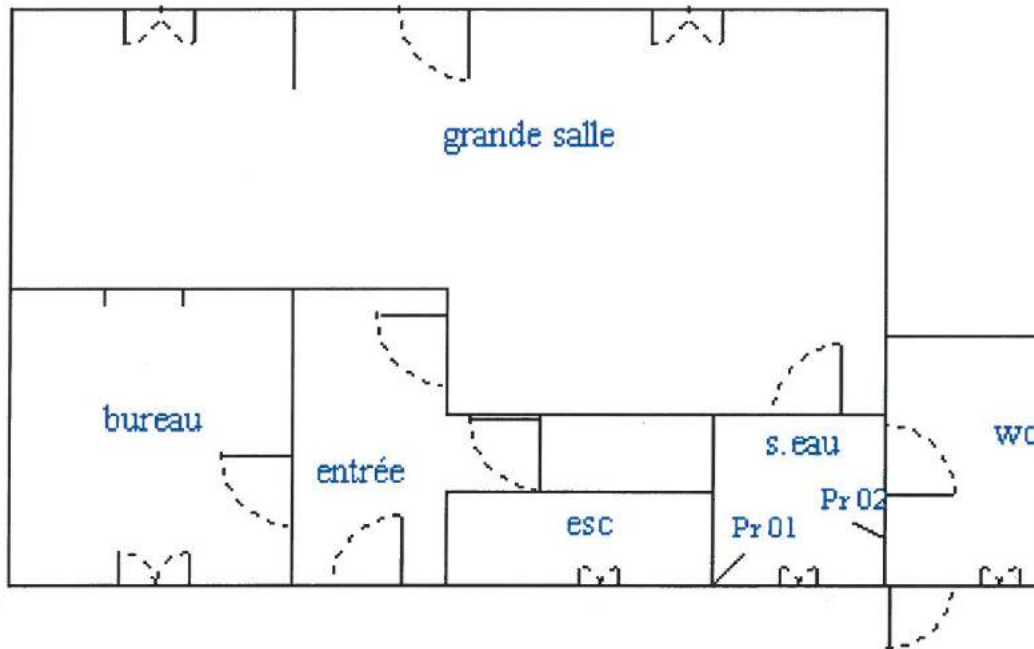

# Consignes générales de sécurité « Amiante »

## Consignes générales de sécurité « Amiante »

L'identification des matériaux et produits contenant de l'amiante est un préalable à l'évaluation et à la prévention des risques liés à la présence d'amiante dans un bâtiment.

Elle doit être complétée par la définition et la mise en œuvre de mesures de précaution adaptées et proportionnées pour limiter le risque d'exposition des occupants et des personnes appelées à intervenir sur les matériaux ou produits contenant de l'amiante.

Ces mesures doivent être inscrites sous forme de consignes de sécurité dans le dossier technique « Amiante » et dans sa fiche récapitulative que le propriétaire constitue et tient à jour en application de l'article 10-2 du décret 96-97 du 7 février 1996 modifié. Ces consignes doivent également être portées à la connaissance de toute personne susceptible d'intervenir sur ou à proximité des matériaux et produits repérés.

Les consignes générales de sécurité définies ci-après constituent une base minimale. Le propriétaire (ou le gestionnaire) de l'immeuble concerné doit l'adapter pour tenir compte des particularités de chaque bâtiment et de ses conditions d'occupation.

Lorsque les travaux sont programmés, les consignes générales de sécurité ne se substituent en aucun cas aux obligations réglementaires existantes en matière de prévention des risques pour la santé et la sécurité des travailleurs.

Les consignes générales de sécurité données ci-après correspondent à des matériaux et produits en bon état de conservation. Il convient donc de veiller au bon état des matériaux et produits contenant de l'amiante afin de prendre en compte, le cas échéant, les situations d'usure anormale ou de dégradation. Ces situations peuvent faire l'objet d'une expertise par un opérateur qualifié, selon les critères fournis en annexe 1 du présent arrêté.

### 1 Informations générales

Respirer des fibres d'amiante est dangereux pour la santé. L'inhalation de ces fibres est une cause de pathologies graves (dont les cancers du poumon et de la plèvre).

Les matériaux contenant de l'amiante peuvent libérer des fibres d'amiante en cas d'usure anormale ou lors d'interventions mettant en cause l'intégrité du matériau (par exemple : perçage, ponçage, découpe, friction...). Ces situations peuvent alors conduire à des expositions importantes si des mesures de protection renforcées ne sont pas prises.

Il est recommandé aux particuliers d'éviter toute intervention directe sur des matériaux contenant de l'amiante (flocages, calorifugeages, cartons d'amiante, éléments en amiante tissés ou tressés, mousse isolante de calfeutrement...) et d'avoir recours dans de telles situations, à des professionnels (cf. point 2 ci-dessous).

#### B. – Consignes générales de sécurité relatives à la gestion des déchets contenant de l'amiante

##### Stockage des déchets sur le site

Seuls les matériaux où l'amiante est fortement lié (tels que l'amiante-ciment ou les dalles de sol par exemple) peuvent être stockées temporairement sur le chantier. Le site de stockage doit être aménagé de manière à éviter l'envol et la migration de fibres. Son accès doit être interdit aux personnes autres que le personnel de l'entreprise de travaux.

Les matériaux à fort risque de libération de fibres d'amiante (comme les flocages, calorifugeages et cartons d'amiante) doivent être placés en sac étanches puis transférés dès leur sortie de la zone de confinement vers les sites adéquats.

##### Elimination des déchets

Les matériaux où l'amiante est fortement lié (tels que l'amiante-ciment, les dalles de sol, clapets et volets coupe-feu) doivent être éliminés, soit en installation de stockage pour déchets ménagers et assimilés, soit en décharge pour déchets inertes pourvues dans les deux cas, d'alvéoles spécifiques pour les déchets contenant de l'amiante lié. Ces déchets sont conditionnés en sac étanches, type grands récipients pour vrac (GRV) ou sur palettes filmées.

Les matériaux à fort risque de libération de fibres d'amiante (comme les flocages, calorifugeages et carton d'amiante) et les matériaux dégradés doivent être éliminés dans une installation de stockage pour déchets dangereux ou être vitrifiés. Ces déchets sont conditionnés en double sacs étanches scellés.

Dans les deux cas, le propriétaire ou son mandataire remplit le cadre qui lui est destiné sur le bordereau de suivi des déchets d'amiante (BSDA, CERFA N° 11861x01). Il reçoit l'original du bordereau rempli par les autres intervenants (entreprises de travaux, transporteur, exploitant de l'installation de stockage ou du site de vitrification).

##### Elimination des déchets connexes

Les déchets autres que les déchets de matériaux, tels que les équipements de protection, les déchets de matériels (filtres par exemple) et les déchets issus du nettoyage sont éliminés suivant la même procédure que celle décrite pour les matériaux à fort risque de libération de fibres d'amiante.

### 2. Information des professionnels

Professionnels : attention, les consignes générales de sécurité mentionnées ci-après sont avant tout destinées aux particuliers. Les mesures renforcées vous concernant sont fixées par la réglementation relative à la protection des travailleurs contre les risques liés à l'inhalation de poussières d'amiante. Des documents d'information et des conseils pratiques de prévention adaptés peuvent vous être fournis par les directions régionales du travail, de l'emploi et de la formation professionnelle (DRTEFP), les services de prévention des Caisses Régionales d'Assurance Maladie (CRAM) et l'Organisme Professionnel de Prévention du Bâtiment et des Travaux Publics (OPPBTB).

### 3. Consignes générales de sécurité visant à réduire l'exposition aux poussières

Lors d'intervention sur (ou à proximité) des matériaux contenant de l'amiante, il convient d'éviter au maximum l'émission de poussières pour vous et votre voisinage.

L'émission de poussières doit être limitée, par exemple en cas de :

- manipulation et manutention de matériaux non friables contenant de l'amiante (comme le remplacement de joints ou encore la manutention d'éléments en amiante-ciment) ;
- travaux réalisés à proximité d'un matériau friable en bon état (flocage ou calorifugeage) comme par exemple le déplacement de quelques éléments de faux plafonds sans amiante sous une dalle floquée, d'interventions légères dans les boîtiers électriques sur des gaines ou des circuits située sous un flocage sans action directe sous celui-ci, de remplacement d'une vanne sur une canalisation calorifugée à l'amiante ;
- travaux directs sur un matériau compact (amiante-ciment, enduits, joints, dalles...) comme le perçage ou encore la découpe d'éléments en amiante-ciment ;
- déplacement local d'éléments d'un faux plafond rigide contenant du carton d'amiante avec des parements.

L'émission de poussières peut être limitée :

- par humidification locale des matériaux contenant de l'amiante (en tenant compte du risque électrique), afin d'abaisser le taux d'émission de poussière ;
- en utilisant de préférence des outils manuels ou des outils à vitesse lente.

Le port d'équipement de protection est recommandé.

Des demi-masques filtrants (type FFP3 conformes à la norme européenne EN 149) permettent de réduire l'inhalation de fibres d'amiante. Ces masques doivent être jetés après utilisation. De plus, il convient de disposer d'un sac à déchets à proximité immédiate de la zone de travail et d'une éponge ou d'un chiffon humide de nettoyage.



Parc Edonia - Bât. R - Rue de la Terre Adélie - CS n° 66862  
35768 SAINT-GREGOIRE CEDEX  
Tél : 02.99.35.41.41  
Fax : 02.99.35.41.42  
www.itga.fr



L'accréditation du COFRAC atteste de la compétence des laboratoires pour les seuls essais couverts par l'accréditation.

## RAPPORT D'ESSAI N° IT071510-55901 EN DATE DU 02/11/2015 RECHERCHE ET IDENTIFICATION D'AMIANTE SUR UN PRELEVEMENT DE MATERIAU

Ce rapport d'essai comporte 1 page, il ne concerne que les échantillons soumis à l'analyse.

### Client :

ADEXPERTISES  
M. Hervé JOLI  
67 avenue de la Paix  
28300 LEVES

### Prélèvement :

Reçu au laboratoire le : 28/10/2015  
Analysé à : ITGA Saint-Grégoire R

### Réf. Client :

Commande	150727
Echantillon	PR02 - Colle plinthe Salle d'eau
Dossier client	

### Réf. ITGA :

Commande	IT0715-104496
Echantillon	IT071510-55901
Description ITGA	Colle plinthe beige avec peinture et plinthe

### Préparation :

Effectuée de façon à être représentative de l'échantillon

- pour une analyse au Microscope Electronique à Transmission Analytique (META) : broyage mécanique, récupération des poussières sur grille de microscope électronique

### Technique Analytique :

- Microscopie Electronique à Transmission Analytique (parties pertinentes de la norme NF X 43-050)

### Résultat :

Fraction Analysée	Technique analytique et date d'analyse	Résultat	Type d'amiante	Nb de Prépas
Colle plinthe beige avec peinture et plinthe	META le 30/10/2015	Amiante non détecté	---	1

Validé par : Delphine JOSSET - Analyste







Parc Edonia - Bât. R - Rue de la Terre Adélie - CS n° 66862  
35768 SAINT-GREGOIRE CEDEX  
Tél : 02.99.35.41.41  
Fax : 02.99.35.41.42  
www.itga.fr



L'accréditation du COFRAC atteste de la compétence des laboratoires pour les seuls essais couverts par l'accréditation.

**RAPPORT D'ESSAI N° IT071510-55897 EN DATE DU 02/11/2015**  
**RECHERCHE ET IDENTIFICATION D'AMIANTE SUR UN PRELEVEMENT DE MATERIAU**

Ce rapport d'essai comporte 1 page, il ne concerne que les échantillons soumis à l'analyse.

**Client :**

ADEXPERTISES  
M. Hervé JOLI  
67 avenue de la Paix  
28300 LEVES

**Prélèvement :**

Reçu au laboratoire le : 28/10/2015  
Analysé à : ITGA Saint-Grégoire R

**Réf. Client :**

**Réf. ITGA :**

Commande	150727	Commande	IT0715-104496
Echantillon	PR01 - Colle faïence Salle d'eau	Echantillon	IT071510-55897
Dossier client		Description ITGA	Colle faïence beige avec couche blanchâtre plâtreuse et joint blanc cassant + peinture + faïence

**Préparation :**

Effectuée de façon à être représentative de l'échantillon

- pour une analyse au Microscope Electronique à Transmission Analytique (META) : broyage mécanique, récupération des poussières sur grille de microscope électronique

**Technique Analytique :**

- Microscopie Electronique à Transmission Analytique (parties pertinentes de la norme NF X 43-050)

**Résultat :**

Fraction Analysée	Technique analytique et date d'analyse	Résultat	Type d'amiante	Nb de Prépas
Colle faïence beige avec couche blanchâtre plâtreuse et joint blanc cassant + peinture + faïence	META le 30/10/2015	Amiante non détecté	---	1

Validé par : Delphine JOSSET - Analyste

